la revue du Centre Hospitalier de Rochefort
et de l'Hôpital local de Marennes

HOP'AKTU

N°10

Juin 2011

Hors-série
Nouvel Hôpital

ÉDITORIAL

Ce numéro exceptionnel est uniquement consacré au nouvel hôpital.

A l'occasion du transfert de l'ensemble des activités du site historique « Saint –Charles » vers le nouveau site hospitalier de Rochefort, nous avons souhaité publier ce hors-série totalement centré sur le nouvel hôpital.

Ainsi, après avoir brièvement rappelé l'évolution historique de notre établissement, le déroulement complet du chantier est présenté au moyen notamment de nombreuses photos. La pose de la première pierre, la construction, la remise des clés, les journées portes ouvertes et enfin le déménagement sont longuement décrits au sein de ce numéro.

Une revue de presse est également intégrée, de 2003 à nos jours, de la présentation du projet par Monsieur le Maire, le Président de la Commission d'Etablissement et Madame SOUDAN, mon prédécesseur, jusqu'à l'ouverture du nouvel établissement.

Nous tournons une nouvelle page du livre hospitalier rochefortais, ce numéro spécial s'en veut être le reflet, il est le témoin de l'évolution de l'hôpital au cours de ces dernières années.

Je saisis cette occasion pour vous informer qu'un film a été tourné sur le déménagement. Il est accessible sur WEB TV 17. Il sera très prochainement sur le site Internet de l'hôpital.

Je vous souhaite une bonne lecture de ce numéro, publié à l'occasion de la manifestation d'inauguration officielle du 25 juin 2011.

Pierrick DIEUMEGARD
Directeur

COMITÉ DE RÉDACTION

Ont participé à ce numéro :
Directeur de la Publication : Pierrick DIEUMEGARD
Rédacteur en Chef : Pascale CHÉRON

Ont participé à ce numéro :
Christelle AUTANT - Sandra ISABEAU

Crédit photos : Vincent CHRISTOL et Pascale CHÉRON

CENTRE HOSPITALIER
1 avenue de Béligon - BP 30009
17301 ROCHEFORT Cedex

Dépôt légal à parution n° 1120 - Reproduction interdite - Imprimerie GRAPHITILT - Chauray - 05 49 08 11 74

L'HISTOIRE DE L'HOPITAL CIVIL

L'Hôpital civil de Rochefort a été fondé en 1733 par l'abbé Charles JOUVENON, curé de Saint-Louis de Rochefort. Cette œuvre de charité est réservée aux « pauvres malades des deux sexes ». L'établissement, qui est aménagé dans deux maisons situées dans l'angle nord-ouest de la ville remparée, ne comprend à l'origine que quatre lits à deux places. Poussée à douze malades des deux sexes, sa capacité d'accueil est augmentée vers 1750, lorsqu'une nouvelle aile, comprenant 25 lits pour homme, 20 lits pour femme et une chapelle sont bâties. A nouveau agrandi en 1766 par l'adjonction d'un corps de bâtiment de servitudes, l'édifice se voit doter en 1801 d'une partie gagnée sur une maison mitoyenne et destinée à héberger environ quatre-vingts enfants abandonnés.

Jugé vétuste et d'une capacité d'accueil insuffisante, le maire et le conseil municipal proposent en 1852 de reconstruire le vieil hôpital Saint Charles à partir de la Chapelle.

L'architecte Félix LAGARDE conserve le principe général d'un édifice composé de trois ailes autour d'une cour. La première pierre de l'édifice est posée le 12 avril 1853 en présence de l'entrepreneur Médéric CASSAIGNE et de l'architecte qui meurt quelques mois plus tard, avant l'achèvement du chantier.

Bien que bon nombre d'accouchements aient lieu à domicile, une maternité est établie dès 1853 mais c'est en 1932 qu'un rapport évoque la nécessité de construire une véritable maternité à l'hôpital civil de Rochefort. Un concours est lancé en octobre et c'est l'architecte de la ville, René LAVOINE, qui remporte les suffrages du jury. La première pierre de l'édifice est posée le 4 novembre 1935.Tombée aux mains de l'occupant en 1940 puis dans celles du service de Santé Militaire en 1944, le bâtiment est rendu à l'administration des hospices civils et ne remplit ses fonctions qu'à partir de 1945.

Le réaménagement du bloc chirurgical, en 1956, constitue un nouveau pas important vers la modernité. Peu de temps après, deux éléments déterminants déclenchent une réflexion de fond sur l'avenir de l'établissement : une décision ministérielle qui prévoit de supprimer les dortoirs dans les hôpitaux français avant 1962 et un rapport alarmant sur la vétusté des lieux et les dégâts causés par une invasion de termites à l'intérieur des bâtiments élevés en 1853.

L'architecte Marc QUENTIN, successeur de René LAVOINE, est désigné pour conduire le projet de reconstruction de bâtiments neufs à la place de ceux qui existent. Il opte pour un hôpital barre accompagné de bâtiments bas facilement extensibles.
Une chapelle aux lignes résolument modernes est élevée à l'emplacement de celle qui avait été construite en 1870 sous la conduite de l'architecte bordelais Gustave ALAUX.

Le nouvel hôpital Saint-Charles est inauguré en 1972 après bien des péripéties qui ont conduit la municipalité à supprimer un tronçon de la rue du Docteur Peltier. Ainsi, l'immeuble barre peut venir s'emboîter dans la maternité construite de l'autre côté de la rue une trentaine d'années plus tôt. Son architecture massive et impersonnelle, ses matériaux, ses couleurs et ses lignes verticales offrent un violent contraste avec le tissu urbain ancestral de la vieille ville, s'affiche comme un symbole de renouveau et plonge Rochefort dans l'ère de la modernité.

LE DEROULEMENT DU CHANTIER

Datant des années 1970, l'ancien hôpital Saint Charles, trop vétuste, concentré et non adapté, avait été jugé impossible à reconstruire sur son site actuel en centre ville de Rochefort.

Une étude de faisabilité architecturale propose en 2003 de construire un nouvel établissement en limite de zone urbaine dans la zone d'activités de Béligon.

Le principe de la reconstruction de l'hôpital de Rochefort a été arrêté par lettre du 21 octobre 2003 du Directeur de l'Agence Régionale d'Hospitalisation qui annonçait également l'inscription de cette opération au plan « Hôpital 2007 ».

Signé le 1er décembre 2004, le contrat « Hôpital 2007 » précise les modalités de l'aide financière apportée au Centre Hospitalier de Rochefort : double aide en capital du Fonds de Modernisation des Etablissements de Santé Publics et Privés (FMESPP) de 6 millions d'€ et en fonctionnement pour la couverture des surcoûts de frais financiers et d'amortissement à hauteur de 5,4 millions d'€ par an. Le montant total de l'opération est arrêté à 76,4 millions d'€. Hormis l'aide en capital sus mentionnée, le financement de l'opération est assuré pour l'essentiel par emprunt (87 %), l'autofinancement de l'hôpital étant particulièrement modeste (4%).

Au cœur d'un nœud routier important, à la jonction de l'autoroute A837 reliant Saintes à La Rochelle, de la rocade Ouest de Rochefort, de la RD 116 dite Route du Breuil Magné et de la RD5 dite route d'Aigrefeuille d'Aunis, le site de Béligon bénéficie d'un accès privilégié.
La pertinence de cet emplacement est renforcée par la volonté de faire de ce nouvel établissement le centre d'un futur pôle de santé voué à prendre de l'ampleur. En limite de zone urbaine, le site de Béligon offre de larges vues sur la campagne et les villages environnants. Le terrain présente une superficie totale de 15 hectares et une pente d'environ 4%.

Le permis de construire a été délivré le 6 décembre 2005. La Commission d'Appel d'Offres, qui a désigné les 32 entreprises titulaires des 24 lots du marché, s'est réunie le 2 juin 2006.

Les travaux ont commencé le 24 juillet 2006 avec d'importants terrassements puis une centrale à béton a été installée.

La première des 4 grues a ensuite fait son apparition.

C'est par un temps particulièrement maussade que la 1ère pierre a été posée le 20 novembre 2006.

Les fondations puis les dalles sont coulées début 2007.

A l'été 2007, les premiers murs sortent de terre.

La construction atteint le rez-de-chaussée haut fin 2007 puis, très vite, les 3 niveaux supérieurs.

Début 2008, le gros œuvre se poursuit.

Au printemps, commence la construction de la crèche, déjà bien avancée à l'été.

Les visites de chantier pour les membres des instances, des organisations syndicales et le personnel débutent à l'été 2008. Elles se sont poursuivies en 2009 et en 2010. Des centaines de personnes ont ainsi pu découvrir les nouveaux locaux et une chambre témoin.

Le jeudi 12 juin 2008, le chantier est endeuillé par un effroyable accident. Une fixation de la nacelle sur laquelle travaillaient deux artisans qui posaient des fenêtres se détache. Messieurs Patrick DELAIRE et Lionel GOUPIL perdent la vie. Le chantier ne reprendra tout doucement qu'au cours de la semaine suivante.

Pendant l'été 2008, les espaces commencent à se cloisonner et les façades à se revêtir.

La construction de la crèche avance et le Bâtiment de Santé Publique s'apprête à sortir de terre.

A la fin de l'année 2008, l'hôpital se colore, le gros œuvre du Bâtiment de Santé Publique s'achève et le chauffage au sol de la crèche est posé.

Au printemps de l'année 2009, le bâtiment se transforme et s'habille.

L'aménagement de ses abords débute à l'été.

Fin 2009, les tons colorés du futur établissement sont de plus en plus visibles.

Début 2010, l'extension destinée à accueillir l'IRM est en cours de réalisation. Les plantations commencent dans le patio de l'entrée principale.

Au printemps, les murs du restaurant du personnel se teintent et les salles de bloc opératoires s'équipent.

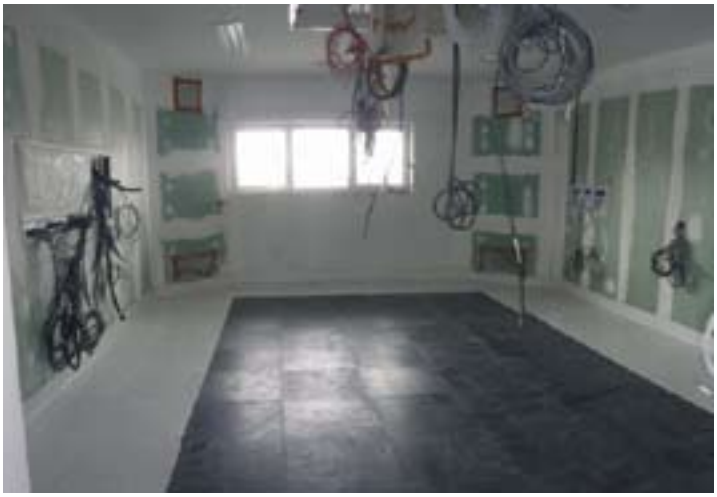

En juin 2010, la cour logistique est goudronnée et l'aménagement des entrées du côté des urgences a commencé.

Au mois de juillet, le carrelage du hall d'entrée et les revêtements extérieurs du Bâtiment de Santé Public sont posés.

L'aménagement du parvis est en cours.

Les travaux sur les parkings destinés aux visiteurs et aux personnels se poursuivent.

A la rentrée 2010, les peintures et la pose des revêtements de sol se terminent. Les banques d'accueil sont installées.

Le toit du site Saint Charles offre une vue panoramique sur le nouvel hôpital et son environnement.

A la fin de l'automne 2010, la construction s'achève.

LES EVENEMENTS

Le vendredi 26 novembre 2010, en présence notamment de Monsieur Henri DUHALDEBORDE, Sous-Préfet de Rochefort et de Monsieur Bernard GRASSET, Maire de Rochefort et Président du Conseil de Surveillance de l'Hôpital, Monsieur Pierrick DIEUMEGARD, Directeur du Centre Hospitalier a reçu symboliquement les clés du Nouvel Hôpital des mains de Monsieur Michel RAFIN (Groupe 6 architectes). Sa fierté et son émotion étaient partagées par Vincent CHRISTOL, Directeur des Travaux et Emilie VALLIER, son assistante qui vont partir vers d'autres projets.

La manifestation s'est déroulée dans le hall d'entrée du futur établissement et a été suivie d'une visite des locaux.

Quelques semaines plus tard, le jeudi 13 janvier 2011, la Cérémonie des Vœux a eu lieu sur le nouveau site.

Le vendredi 14 janvier 2011, 550 professionnels de santé du département et du Centre Hospitalier sont venus visiter le nouvel établissement (médecins généralistes et spécialistes, infirmiers, kinésithérapeutes, dentistes, sages-femmes, pharmaciens, agents de maisons de retraite et d'autres hôpitaux…). Le samedi 15 et le dimanche 16 janvier, l'hôpital était ouvert au public. 1200 personnes samedi et 1400 personnes dimanche se sont pressées pour découvrir nos nouveaux locaux, surtout l'après-midi. Au total, plus de 3150 personnes ont participé à ces visites.

Il ne reste plus que quelques semaines pour achever la préparation de l'emménagement dans le Nouvel Hôpital et un énorme travail à fournir pour de très nombreux agents médicaux et para-médicaux : organisation des locaux, réception du mobilier, installation des équipements, mise en place de la téléphonie, des installations informatiques, mises en service techniques…

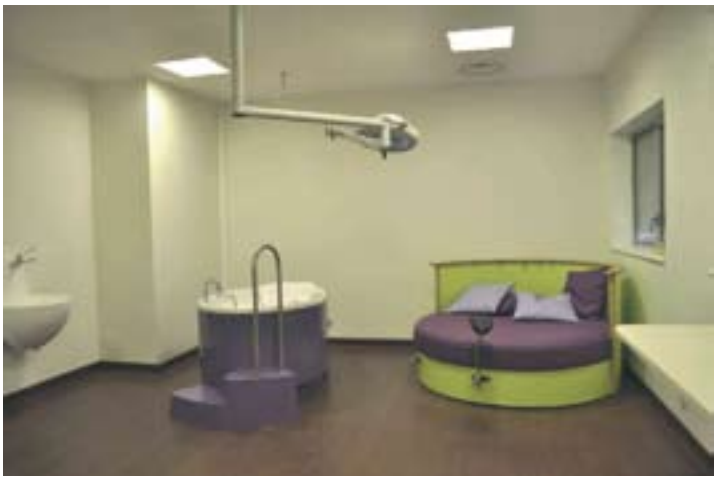

LE DEPART DU SITE SAINT CHARLES

En cette première semaine de mars 2011, les armoires se vident. Les services administratifs préparent leurs cartons et collent des étiquettes sur tout ce qui va être transféré. Ce sont les premiers à rejoindre le nouvel hôpital.

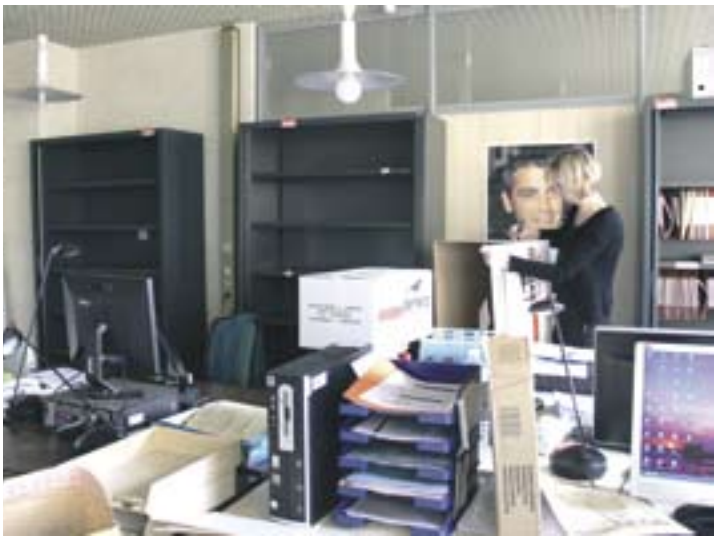

Le lundi 7 mars, dès 8 heures, les déménageurs arrivent. En quelques minutes, les différents locaux sont vidés et les camions sont chargés. La Direction Générale, le pôle Ressources Humaines, la Direction des Affaires Financières, la Direction des Achats et de la Logistique, le Biomédical, la Stérilisation et la Reprographie quittent définitivement le site Saint Charles.

Le mardi 8 mars, c'est le tour des organisations syndicales, du laboratoire, de la bibliothèque, de l'internat et de la Médecine du Travail.

Le jeudi 10 mars, le service social, la consultation d'annonce, l'Amicale du personnel et les unités d'addictologie (le CSAPA et ELSA) rejoignent leurs nouveaux locaux. Tout le monde s'installe.

Le vendredi 11 mars, la Pharmacie, les blocs opératoires, l'Anesthésie déménagent puis la Chirurgie ambulatoire le samedi 12 mars.

Le 14 mars 2011, les Urgences ferment leurs portes sur le site Saint Charles à 14 heures, les premiers patients sont accueillis au sein du nouvel hôpital. Le SMUR, l'Unité d'Hospitalisation de Très Courte Durée, les diététiciennes, les Equipes Mobiles d'Evaluation Gérontologique et de Soins Palliatifs partent également.

Le Groupement de Coopération Sanitaire Imagerie avait reçu, le 28 juillet 2010, l'autorisation du Directeur de l'Agence Régionale de Santé d'acquérir et d'exploiter (pour moitié par le Centre Hospitalier et par les radiologues libéraux) une IRM. Elle est, ce lundi, livrée et installée dans son bâtiment après démontage de la cloison pour une mise en service début avril.

Le mardi 15 mars, la Surveillance Médicale Continue, la Chirurgie orthopédique et les kinésithérapeutes quittent l'ancien site.
Les interventions chirurgicales programmées ont été suspendues jusqu'à ce que les nouveaux blocs opératoires soient opérationnels. Seules les interventions d'urgence d'une durée de moins d'une heure sont assurées dans la salle de bloc obstétrical du site Saint Charles. Les actes demandant une prise en charge plus lourde sont orientés vers les Centres Hospitaliers de La Rochelle ou de Saintes.
Les premiers patients des services d'hébergement arrivent. Ils sont transférés d'un site à l'autre en ambulance.

Le mercredi 16 mars, les services de Chirurgie viscérale, digestive et urologique et de Diabétologie partent du Saint Charles.

Le vendredi 18 mars, l'Hépato-gastro-entérologie, les endoscopies digestives et la Médecine infectieuse et hématologique rejoignent le nouvel hôpital. Le samedi 19 mars est consacré à la Crèche.

Lundi 21 mars, les services de Gynécologie-Obstétrique, l'Unité Kangourou, la Néonatologie et le Planning Familial déménagent. Les mamans font le voyage avec leur bébé, installé avec précautions dans des cosys. Par mesure de sécurité, des petites jumelles sont transportées par le SMUR du Centre Hospitalier.

Le dernier bébé né sur le site Saint Charles, Lucas BALAN (3kgs350 pour 49 cms) a vu le jour ce lundi à 16 heures 37. La maman de Joy LOBRY (2kgs885 et 48 cms) a inauguré la maternité du nouvel hôpital le mardi 22 mars à 5 heures 03.

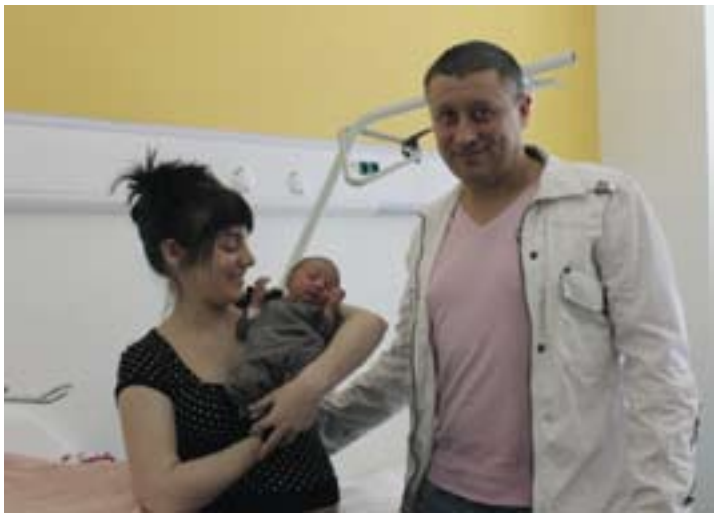

Toutes les précautions sont également prises pour le transfert du service de Pédiatrie le mardi 22 mars. Tout comme la veille, les déménageurs font preuve de la plus grande discrétion pour ne pas réveiller les enfants car il est encore tôt quand leur travail commence.

Le mercredi 23 mars, les services de Cardiologie, les Soins Continus, le Plateau Technique, la Pneumologie et les Explorations Fonctionnelles s'en vont. La Médecine Aigue Gériatrique et la Médecine Interne Rhumatologie les suivent le jeudi 24 mars.

Vendredi 25 mars, les derniers services quittent l'ancien hôpital : la Médecine Polyvalente, l'Imagerie, le Magasin, la Lingerie, le Funérarium et l'Equipe Centrale d'Entretien. Le restaurant du personnel sert son dernier repas. Il ne reste plus que le service informatique qui part le lundi 28 mars.

Le déménagement de l'hôpital de Rochefort a représenté :
- 625 journées de travail de déménageurs (en moyenne 25 étaient présents chaque jour),
- 210 navettes de camions (8 camions par jour circulaient entre les deux sites),
- 5.460 m^3 ont été transférés dont 3.200 cartons.

Saint Charles est maintenant vide.

Le site se barricade. Bientôt, il sera la propriété de la Ville de Rochefort.

Il sera ouvert une dernière fois au public pour la vente aux enchères des matériels non transférés qui n'ont pas été donnés à des associations. Elle s'est déroulée le lundi 2 mai et a attiré un public nombreux dont plusieurs agents retraités ou non qui voulaient, par exemple, acquérir leur vestiaire (mais pas toujours facile de le mettre dans la voiture….).

Pour beaucoup de personnel, c'est une page de leur vie qui se tourne : de nombreuses années passées dans cet établissement, leur naissance, celle de leurs enfants. De nombreux témoignages sont inscrits sur les murs, comme pour immortaliser ces souvenirs.

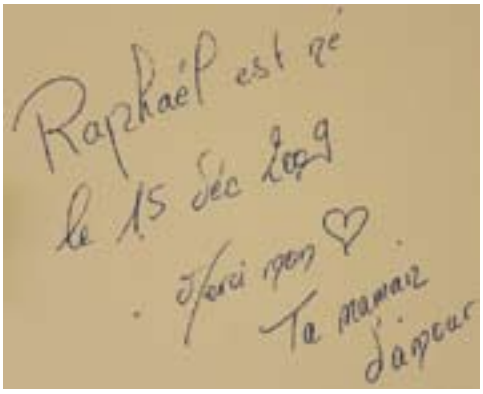

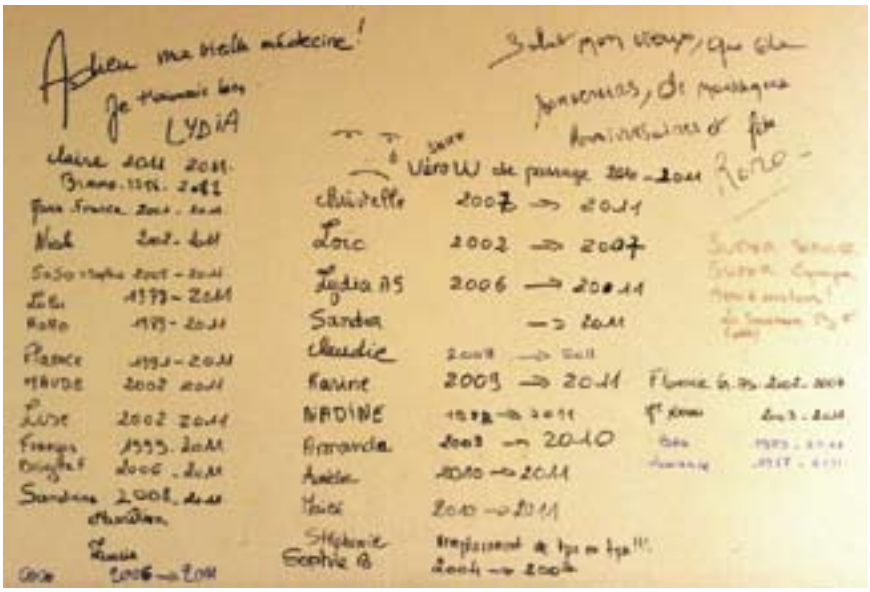

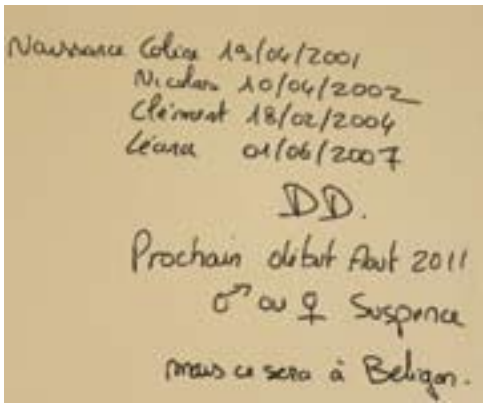

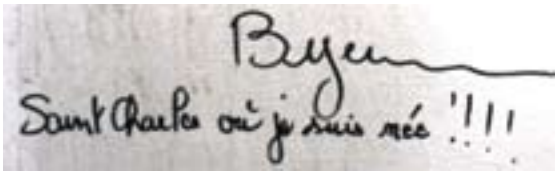

LE NOUVEAU SITE

Le nouveau parking supplémentaire

Le premier transfert en hélicoptère

Ingrid AUDIGET de Saint Julien de l'Escap a été missionnée pour l'aménagement du hall d'entrée

Les toiles du restaurant du personnel ont été réalisées par Nathalie COPPOLANI de La Jarne

Offertes par le Lions Club Rochefort Arsenal, les peintures de Pascaline MITARANGA de Saint Nazaire sur Charente qui travaille sur ce projet avec Elizabeth AUSINA, scénographe, décorent déjà les Urgences pédiatriques. D'autres fresques agrémenteront la pédiatrie puis la maternité.

En attendant l'inauguration officielle de l'établissement, Ficelle et Pelochon, de l'association Dépannage Distraction, ont coupé le ruban pour l'installation de la pédiatrie dans le nouvel hôpital.

LE NOUVEL HOPITAL DANS LES MEDIAS

La presse écrite, la radio et la télévision ont suivi le projet de construction du Nouvel Hôpital et le déménagement : Sud-Ouest (dont un complément spécial le 14 avril 2011), le Littoral, l'Hebdo de Charente-Maritime, Demoiselle FM, Hélène FM, France Bleu La Rochelle, Radio Terre Marine, Nostalgie, France 3 Atlantique, Web TV 17, le Journal de Rochefort, l'Agence de Presse Médicale APM, Le Moniteur, les Communautés d'Agglomération et de Communes qui ont annoncé l'ouverture de l'hôpital et plusieurs revues hospitalières.
Lors du déménagement, Jean-Dominique LAMY (caméraman) et Allan ROTHSCHILD (journaliste) ont effectué un tournage pour l'émission « 7 minutes pour une vie » qui a été diffusé sur France 5 du 2 au 6 mai 2011.

Au cours de cette période, Alain JOUSSEMET et François BERNARD de WebTV 17 *(à gauche sur la photo)* ont réalisé un film de 25 minutes. Pendant plusieurs semaines, Alain MASCARO, photographe, a pris de très nombreuses vues du site Saint Charles. Un livre est en cours d'édition.

SUD-OUEST du 29 août 2003

SANTÉ. Le projet d'un nouveau centre hospitalier à Béligon est sur de bons rails. Ouverture espérée en septembre 2008. La course contre la montre est engagée

Un nouvel hôpital en 2008

Olivier Magnol

« Restons quand même prudents. Je ne voudrais pas donner de faux espoirs au personnel. Il faut attendre la confirmation officielle du ministère de la santé. La réponse pourrait intervenir dans les semaines qui viennent. » Annie Soudan, directrice du centre hospitalier Saint-Charles, ne cache pas « sa satisfaction » mais ne tient pas non plus à s'emballer.

Oui, le projet de construction d'un centre hospitalier flambant neuf sur la zone d'activités de Béligon, de l'autre côté de l'A 837, est bien lancé, mais sa réalisation n'est pas encore tout à fait acquise.

Depuis mercredi et la venue à Rochefort du directeur de l'ARH (Agence régionale d'hospitalisation), on sait que le projet rochefortais a été classé « priorité régionale » et que l'avis de l'ARH est donc très favorable. A priori, sauf grosse surprise, le ministère de la santé devrait dès lors donner son feu vert.

Et c'est une véritable course contre la montre qui vient d'être lancée. Car les promoteurs du projet souhaitent aller le plus vite possible.

Un hôpital neuf en cinq ans, l'objectif est très ambitieux. Une gageure ? Pour Annie Soudan, c'est effectivement « un défi extrêmement difficile à relever. Mais nous n'avons pas le choix si nous voulons entrer dans le plan "hôpital 2007" », précise la directrice.

Selon Bernard Grasset, maire et donc président du conseil d'administration de l'hôpital, il s'agit « d'un pari énorme ». Rappelons que Bernard Grasset avait évoqué le projet, du bout des lèvres, il y a un an environ. Depuis, les choses n'ont pas traîné.

Le vieil hôpital Saint-Charles, devenu beaucoup trop exigu, vit peut-être ces dernières années PHOTO O. R.

Sur 20 hectares. Question calendrier (lire par ailleurs), il est prévu un démarrage des travaux en avril 2006 et une réception de ceux-ci en avril 2008, soit deux années seulement de chantier. Mise en service espérée : septembre 2008.

Les enjeux sont énormes. Aujourd'hui, et ce n'est pas une situation nouvelle, l'hôpital Saint-Charles est jugé trop exigu, mal adapté, obsolète et en partie vétuste. « Il ne correspond plus aux exigences des hôpitaux modernes », confirme sa directrice. Le rénover relève du casse-tête et coûterait presque aussi cher que d'en construire un neuf. En outre, sa présence en centre-ville apporte plus d'inconvénients (problèmes de circulation et de stationnement notamment) que d'avantages.

Le nouveau centre hospitalier, d'une capacité égale à l'actuel soit 270 lits et places, serait donc construit à Béligon sur un terrain de 20 hectares. Rappelons que la superficie de Saint-Charles est de 2 hectares. L'atout principal de ce site : la proximité de l'autoroute. Idéal pour les patients, notamment ceux du Pays rochefortais, très intéressant dans l'optique d'une collaboration avec les autres centres hospitaliers du département, en particulier celui de La Rochelle.

Quant à l'avenir de l'actuel centre hospitalier, il est encore très flou. Mais sa démolition est l'hypothèse qui tient la corde.

Calendrier prévisionnel

10 septembre 2003. Etude de faisabilité présentée en conseil d'administration.

Février 2004. Remise du programme technique détaillé.

Août 2004. Choix de la maîtrise d'œuvre après concours d'architectes.

Février 2005. Avant-projet sommaire.

Juin 2005. Permis de construire déposé.

Avril 2006. Début des travaux.

Avril 2008. Livraison du chantier.

Septembre 2008. Mise en service.

LE LITTORAL du 8 octobre 2004

■ NOUVEL HOPITAL

Le choix est fait

La directrice de l'hôpital, au centre, le maire

C'est décidé. En octobre 2008, Rochefort aura un hôpital flambant neuf, opérationnel dès cette date. Le chantier va démarrer le 1er juin 2006 et le choix du bâtiment et tout récent puisque le jury s'est réuni le 30 septembre dernier.

Pour présenter ce nouvel établissement, la presse a été conviée vendredi 1er octobre. Le maire de Rochefort, président du Conseil d'administration et la directrice de l'hôpital ont commenté le projet.

L'esquisse du futur hôpital sera montrée au public le 1er novembre.

Une activité importante.

Le maire et la directrice, après avoir expliqué le processus du choix, mettront en lumière l'importance de cette décision prise pour que Rochefort se dote d'un nouvel hôpital moderne.

Les modes de prise en charge des patients nécessitent le renforcement du plateau technique et du regroupement des investigations (imagerie, explorations fonctionnelles, consultations orientées). Il est également nécessaire de développer des nouvelles spécialités liées au vieillissement de la population pour mieux prendre en charge les pathologies cardiovasculaires et neurologiques.

Actuellement, voici l'activité de l'hôpital par an. A noter une augmentation au cours de la saison estivale). 900 naissances, 22.000 passages aux urgences, 50.000 consultations.

Une surface disponible beaucoup plus importante

L'actuel centre hospitalier dispose de 17.000 mètres carrés ; le futur hôpital sera construit sur un terrain de 27.000 m² et la construction est prévue pour être extensible.

L'ancien centre hospitalier est jugé sévèrement " locaux vétustes, inadaptés à l'activité hospitalière ".

Le prochain aura 2 pôles médicaux chirurgicaux de 75 lits chacun, répartis en 5 modules de 15 lits : 3 de médecine et 2 de chirurgie.

Un pôle mère-enfants de 46 lits ; 1 pôle " coeur - poumons " de 36 lits et 1 pôle ambulatoire de 20 lits de médecine et de chirurgie.

Au total, on prévoit 278 lits et places et 2 places carcérales. Parmi les griefs que l'on peut adresser à l'actuel hôpital, il y a d'abord l'inadaptation des bâtiments : organisation sur plusieurs étages, mauvais état du bâti ; liaisons fonctionnelles inadaptées : le bloc opératoire est au septième étage, le bloc obstétrical au 1er étage, les urgences au rez-de-chaussée d'un autre bâtiment. Il y a perte de temps des personnels dans les tâches non médicales.

De plus, le stationnement autour de l'hôpital est difficile, et enfin, des constructions nouvelles sont impossibles.

Le planning de la construction

la construction aura lieu sur la zone de Béligon, donc accès facile et grands espaces...

Les emplois liés à la fonction hospitalière sont maintenus, ainsi évidemment que l'offre de soins.

Le jury a donc choisi le 30 septembre dernier, le " groupe 6 " qui est un cabinet d'architecte de Grenoble, spécialisé dans ce genre de construction. Le cabinet Bruno Sourd de Rochefort sera impliqué dans le suivi des travaux.

L'avant projet sommaire sera présenté le 1er février 2005 et approuvé (s'il y a lieu...) le 15 février.

Avant projet détaillé le 15 juin ; dépôt du permis de construire le 15 juin 2005 ; dossier de consultation le 15 décembre et envoi des dossiers 1er janvier 2006.

Notification des marchés de travaux au 30 avril 2006, pour un démarrage de chantier le 1er juin 2006.

Réception des travaux 1er septembre 2008.

Le déménagement et la mise en route sont prévus pour octobre 2008.

Le futur hôpital

SUD-OUEST du 7 septembre 2006

HÔPITAL. Pierrick Dieumegard a pris en main les travaux du nouvel hôpital en chantier à Beligon

« Dans trente mois »

Pierrick Dieumegard, Marie-Noëlle Rivano, ingénieur en chef, et le docteur Philippe Marchand, président de la commission médicale

PHOTO « SO »

■ Nommé directeur par intérim en attendant l'arrivée du successeur d'Annie Soudan, Pierrick Dieumegard a pris en main les travaux du nouvel hôpital en chantier à Beligon.

Directeur adjoint du centre hospitalier de Niort, Pierrick Dieumegard est présent quelques jours par semaine à Rochefort où il s'appuie sur l'équipe existante qui pilote les travaux : Marie-Noëlle Rivano, ingénieur en chef, et le docteur Philippe Marchand, président de la commission médicale.

« Nous sommes déjà en train de planifier ce qui se passera le 24 février 2009 car, dans trente mois, on ouvre. Cela va arriver vite », explique le directeur. Le chantier, qui emploiera jusqu'à 200 personnes, ne tardera pas à devenir plus visible. Marie-Noëlle Rivano explique que « les plans d'exécutions sont entre les mains des entreprises.

Ils doivent revenir au bureau d'étude qui fournira des plans de synthèses ». Dans le même temps, bureaux préfabriqués, salles de réunion et aires de stockage vont être installés sur le terrain fraîchement terrassé de Beligon.

« Dès que le gros œuvre sera suffisamment sorti de terre, le personnel sera invité à visiter ce qui constitura dans quelque temps son nouveau lieu de travail », a promis M. Dieumegard, écouté avec attention par le docteur Marchand, impatient — comme l'ensemble du personnel — de disposer de ce nouvel outil de travail.

LE LITTORAL du 1er juin 2007

Nouvel hôpital

Mardi 22 mai, le directeur du centre hospitalier a organisé une réunion à laquelle était convié l'ensemble des personnels.

Information des personnels du centre hospitalier

Le personnel suit de près les schémas d'organisation.

« *Les travaux se réalisent, le calendrier est respecté, nous pensons que le nouvel hôpital sera prêt en mars 2009* - déclare la direction. *L'organisation actuelle de notre centre hospitalier date des années 60, il faut donc revoir tout cela et mettre sur pied quelque chose de cohérent pour la période 2010-2020. Le personnel doit être associé à cette réflexion. Nous devons tous nous préparer au fonctionnement du futur établissement* ».

Dans l'amphithéâtre où le personnel est réuni, Mme Rivano, ingénieur en chef chargée des services techniques, répond à une interrogation : le bruit courait qu'il y aurait un surcoût de la construction et qu'il y avait un désaccord sur le chantier : « *Le différend entre la maîtrise d'œuvre et les entreprises est dépassé et les livraisons sur le chantier s'effectuent normalement* ».

Elle précise que les entreprises sont à pied d'œuvre et réalisent les travaux comme convenu, même si l'on a connu une baisse d'activité sur le chantier. « *Le calendrier prévisionnel n'est pas modifié ; la livraison du nouvel hôpital demeure programmée au premier trimestre 2009* ».

La réunion avec le personnel devait aborder plusieurs points : diffuser une information en interne sur la réalisation de l'hôpital neuf ; exposer l'état d'avancement des travaux ; répondre à la rumeur publique sur un éventuel retard du chantier suite aux différends entre maîtrise d'œuvre et entreprises ; échanger avec le personnel de l'établissement sur leurs éventuelles interrogations ; présenter le CRENHO (Comité de réflexion sur le nouvel hôpital).

Le directeur adjoint chargé des services économiques, M. Pichon, présente le CRENHO : sa mission, son objectif, son organisation et sa composition

La nouvelle organisation architecturale du nouvel hôpital va nécessairement entraîner une remise à plat de l'organisation du fonctionnement hospitalier. Ces nouvelles organisations doivent être arrêtées largement en amont de l'emménagement afin de permettre d'acquérir les équipements nécessaires à leur mise en place et de former les personnels à de nouvelles missions.

La mission du CRENHO est de réunir, au sein de groupes de travail thématiques, les professionnels concernés par les problématiques d'organisation afin de réfléchir et de définir les nouveaux modes de fonctionnement.

L'objectif du CRENHO est de présenter aux instances, au printemps 2008, trois schémas détaillés d'organisation fonctionnelle du nouvel hôpital :

- Schéma de l'accueil et du séjour du patient et des accompagnants,
- Schéma général des fonctions logistiques et hôtelières,
- Schéma général de l'entretien et de la sécurité des locaux et des équipements.

L'HEBDO du 27 septembre 2007

HÔPITAL

À grand pas !

Le chantier du nouvel hôpital de Rochefort avance. Le gros œuvre du rez-de-chaussée bas est pratiquement achevé.

» **Christophe CORITON.**

Tandis que ce jeudi 20 septembre on inaugurait le nouveau Centre hospitalier de Saintonge à Saintes qui ouvrira officiellement le 8 octobre, à Rochefort on faisait le point sur l'état d'avancement du chantier du futur établissement de soins, zone de Béligon.

Les travaux avancent à grand pas. Quatre-vingts ouvriers sont actuellement sur le chantier. Le gros œuvre du rez-de-chaussée bas est terminé. On va pouvoir commencer à aménager l'intérieur en plâtrerie, eau et électricité.

Cette partie de l'établissement qui accueillera les hospitalisations courtes, c'est-à-dire sur une journée, concernera tout ce qui est du domaine de l'ambulatoire, des consultations externes et des examens.

Lundi 24 septembre, la direction a réuni une partie du personnel pour réfléchir aujourd'hui à l'organisation de demain afin de préparer le fonctionnement du futur hôpital qui ouvrira en 2009. « *Plusieurs groupes de travail ont été mis en place dès ce mois de septembre pour réfléchir à la nouvelle organisation et aux futurs équipements*, indique Pierrick Dieumegard, le directeur de l'hôpital. *On constate une participation très active des personnels médicaux et non-médicaux, et des usagers* ».

À ce titre, le comité des usagers constitué avant l'été est composé de personnes extérieures à l'établissement mais ayant fréquenté un jour ou l'autre l'hôpital. On en compte une trentaine dont beaucoup de retraités. Tous seront associés à l'auto-évaluation de l'hôpital en vue de la procédure d'accréditation par la Haute autorité de santé qui viendra inspecter les lieux en avril 2008.

Enfin pour être tout à fait complet sur le chantier du futur hôpital de Rochefort, notons que le gros œuvre du rez-de-chaussée haut est lui pratiquement achevé. Courant octobre, les travaux extérieurs comme le parking débuteront.

L'HEBDO du 19 juin 2008

Deux ouvriers tués

Jeudi 12 juin vers 16 h 30, sur le chantier du futur hôpital de Rochefort, dans la zone de Beligon, deux ouvriers affairés à mettre en place des fenêtres, juchés sur une nacelle, ont fait une chute mortelle de 18 mètres, la nacelle s'étant désolidarisée de son support. Les secours rapidement sur les lieux ne purent que constater le décès de Patrick Delaire, 52 ans, demeurant à Saint-Jean-de-Liversay et Lionel Goupil, 49 ans, domicilié à Dompierre-sur-Mer. Ces deux artisans menuisiers travaillaient en sous-traitance pour l'entreprise Miroiteries de l'Ouest, basée à la Rochelle Pallice. Le directeur de l'hôpital, le maire de Rochefort, le procureur de la République de Rochefort se sont immédiatement rendus sur les lieux du drame. L'enquête a été confiée au commissariat de police de Rochefort. Un expert judiciaire a été désigné par le parquet de Rochefort pour déterminer les causes de dramatique accident.

L'HEBDO du 19 juin 2008

Tout se passe comme prévu pour l'installation du nouvel hôpital, mais le rapprochement avec la clinique Arc-en-ciel suscite de nombreuses interrogations.

» **Michèle BAZIN.**

Lors d'une présentation du nouvel hôpital aux personnels médicaux et non médicaux de l'hôpital de Rochefort ainsi qu'au comité des usagers, Pierrick Dieumegard, directeur du Centre hospitalier de Rochefort, l'a réaffirmé : les nouveaux locaux seront livrés en juin 2009 et l'accueil des malades s'effectuera à partir d'octobre 2009. Entre juin et octobre, ce sera la période de tests et d'installation du mobilier. En 2007, deux réunions avec le personnel avaient été organisées. En 2008, leur nombre est prévu à trois et c'est l'occasion à chaque fois de présenter l'état d'avancement mais aussi les décisions prises sur le choix des couleurs, différentes selon les pôles, le choix des arbres... de façon à ce que chacun puisse appréhender son nouvel environnement. Et pour compléter cette approche théorique, 14 visites du chantier seront programmées entre le 20 juin et le 11 juillet. Tout se passe donc comme prévu sauf... l'installation de la clinique Arc-en-Ciel aux côtés du nouvel hôpital. Pierrick Dieumegard le confirme : il n'a été contacté par personne. À l'origine, le projet était que la clinique vienne s'installer sur la zone Beligon pour profiter des blocs opératoires de l'hôpital. « *La clinique n'a pas le choix puisqu'il n'y aura qu'un plateau technique à Rochefort* », précise le directeur du Centre hospitalier. Aujourd'hui, la rumeur court que la clinique pourrait être vendue au groupe Kapa santé, peut-être est-ce la période de transition qui va avec qui amène ce silence ? Donc une incertitude subsiste sur le plan de cette coopération hôpital/clinique, rien n'est convenu pour l'utilisation des blocs opératoires mais « *pour nous, rien n'a changé... l'hôpital ouvrira ses portes comme prévu, avec ou sans clinique* », assure Pierrick Dieumegard. Il rappelle d'ailleurs que « *c'est la clinique qui se rapproche de l'hôpital et non le contraire* ».

SUD OUEST du 10 juin 2009

Le nouvel hôpital sera achevé en fin d'année 2010

ZONE DE BÉLIGON Malgré le retard pris, la construction est déjà assez avancée pour donner une idée générale de ce que sera cet hôpital original et très bien conçu

MARIE-CLAUDE ARISTÉGUI
mc.aristegui@sudouest.com

Le nouvel hôpital, situé dans la zone de Béligon, ne sera pas achevé avant la première quinzaine d'octobre 2010. On sait que l'entreprise d'électricité initialement choisie s'est révélée défaillante et un nouvel appel à candidatures a dû être lancé. Les offres sont en cours d'examen, pour une attribution du marché début juillet.

Ensuite, l'entreprise désignée devra s'organiser, c'est-à-dire prendre en compte le travail déjà réalisé par son prédécesseur, mener des études et s'adapter. Les travaux ne pourront pas débuter avant le mois de septembre.

L'interruption des travaux d'électricité bloque les autres corps de métiers. Par exemple, tant que tous les fils et câbles ne sont pas installés, les plafonds ne peuvent pas être posés. En conséquence, il n'est pas possible de peindre les murs ni de couvrir les sols, etc. Pour autant, le chantier n'a pas été arrêté et de 70 à 80 personnes (au lieu de 200 à 250) y travaillent en permanence, pour effectuer les tâches sans lien avec l'installation électrique.

« Original et fonctionnel »

L'hôpital, qui devait être terminé fin avril 2009, ne le sera pas avant octobre 2010 mais, d'évidence, il s'agit d'une très belle réalisation. Le bâtiment compact sur un vaste terrain est original, fonctionnel, esthétique, ultramoderne, confortable pour les patients et pour le personnel, qui bénéficie, entre autres, d'une très belle salle de restaurant au dernier étage.

« C'est un hôpital qui va se démarquer de tout ce qu'on a pu voir jusqu'à aujourd'hui », estime Vincent Christol, directeur des travaux. Très affable, il fait visiter le bâtiment avec la fierté d'un propriétaire d'autant plus objectif qu'il n'a rien à vendre. Et qu'il n'est pour rien dans la conception.

Une entrée pour le personnel, une autre exclusivement réservée aux visiteurs, des voies d'accès pour les ambulances, pour les livraisons, un accès particulier également pour les consultations extérieures... la circulation devrait être aisée et fluide.

L'accueil – dans un hall aux dimensions humaines – est organisé de façon à ce que le patient ou le visiteur ne s'égarent pas. En outre, la lumière d'un patio agrémenté de plantations réchauffera l'atmosphère. Globalement, avec les fenêtres et les puits de jour, le bâtiment (dont tous les étages sont conçus sur le même modèle) est très éclairé.

Dans chaque box, chambre ou bureau, un mur de couleur est situé dans le dos de l'utilisateur, afin de ne pas l'agresser

Pour les urgences (au rez-de-chaussée haut) dont l'accès est particulièrement bien pensé, des box individuels sont aménagés pour les adultes et pour les enfants. Comme partout ailleurs, les architectes (Groupe 6 de Grenoble) ont choisi de mettre de la couleur : orange, jaune, vert. Option étonnante mais séduisante.

Dans chaque box, chambre ou bureau, un mur de couleur est situé dans le dos de l'utilisateur. Toutes les autres parois se sont peintes en blanc cassé et, selon le temps, elles se teintent de reflets. Des sols de couleur, avec des tons chauds, compléteront cette polychromie. Rien à voir, autrement dit, avec l'ambiance sinistre des chambres d'hôpital blafardes.

TV et Internet

Le nombre de lits (250) n'est pas supérieur à celui de l'hôpital actuel mais les chambres (sauf 12) sont individuelles. Les rares pièces à deux lits sont agrandies par une construction en décrochage à l'extérieur du bâtiment. Original.

D'une surface classique, toutes ces chambres sont ultra-confortables. Plus question, par exemple, de s'abîmer les yeux pour regarder un minuscule écran de télévision accroché au plafond. Il suffit d'actionner une sorte de levier support pour faire glisser à portée de main (et de regard) un écran plat multimédia : télévision et Internet. Par le même biais, le médecin aura accès au dossier médical. Une « poire » unique permet d'appeler les soignants, d'éclairer la pièce ou d'actionner le volet roulant. Les salles d'eau sont équipées de douches à l'italienne, avec sol antidérapant.

Il n'y a pas de climatisation mais un système de rafraîchissement permettra de faire baisser de plusieurs degrés la température.

Un bloc opératoire pour deux

■ Côté radiologie, des travaux ont déjà été entamés pour prévoir l'extension de l'imagerie (avec, en plus du scanner, une IRM).

À côté des salles d'accouchement, le bloc opératoire compte quatre salles de chirurgie et trois pour l'orthopédie. Une petite salle est prévue pour la pose de pacemakers.

Ce bloc opératoire a été dimensionné pour une utilisation partagée avec la clinique de Rochefort. C'était le projet initial. A priori, il devrait se concrétiser.

Sur le site, un terrain est disponible pour accueillir une nouvelle construction qui serait reliée au bloc opératoire par une passerelle.

LE LITTORAL du 30 avril 2010

Une occasion pour faire le point sur le chantier de l'hôpital

Le service du patrimoine de la ville de Rochefort, en partenariat avec le centre hospitalier, a organisé des visites de chantier du nouvel hôpital.

De gauche à droite : le directeur, le maire et Florence Dubois

Dans le cadre du Mois de l'architecture, un petit ouvrage a été présenté au cours d'une conférence de presse : « Laissez-nous conter Rochefort et ses hôpitaux ».

Conférence avec le maire de Rochefort Bernard Grasset, président du Conseil d'Administration de l'hôpital ; Pierrick Dieumégard, directeur du centre hospitalier et Florence Dubois, responsable du service du patrimoine de la ville.

« *La mise en chantier du nouvel hôpital a été l'occasion de dresser une rétrospective de l'histoire aussi singulière que passionnante des hôpitaux de la ville, qui vient éclairer une série de documents iconographiques, pour la plupart inédits, ajoutant un nouvel éclairage à l'histoire de cet espace urbain qui n'a décidément rien de commun avec les autres* ».

Le maire de Rochefort retrace l'historique des hôpitaux de la ville « *l'histoire de Rochefort est liée aux problèmes de la santé* » et il rappelle que la Cité de Colbert est la seule ville de France qui est née avec un hôpital. Hôpital militaire puis hospice, asile, hôpital civil...

Le directeur aborde la progression de la construction de l'hôpital et annonce les travaux supplémentaires : le centre de Gérontologie qui sera prêt à la mi-2010.

Il faudra donner un nom à ce nouvel hôpital que l'on va ouvrir, faire vivre, faire évoluer...

Ouverture prévue entre le 15 janvier et le 15 février 2011. Florence Dubois présente le livret sur Rochefort et ses hôpitaux qu'elle a réalisé avec Frédéric Chasteboeuf et Laurent Niollet. Riche en histoire, images et photographies, on peut se procurer l'ouvrage au Musée Hèbre de Saint-Clément (10 euros).

L'HEBDO du 13 janvier 2011

L'hosto, c'est pour bientôt !

Petite visite au cœur du nouvel hôpital de Rochefort à Béligon, avec pour guide, son directeur, Pierrick Dieumegard.

» Michèle BAZIN.

Le 6 janvier au matin, Pierrick Dieumegard a organisé en avant-première une visite du nouvel hôpital de Rochefort pour la presse, avant d'en ouvrir les portes aux professionnels de santé le 14 janvier (sur inscription) et au grand public les 15 et 16 janvier.

Tout cela sont la fin d'un grand chantier et le début d'une nouvelle ère pour le monde médical. En effet, le nouvel hôpital de Rochefort sera fin prêt pour recevoir les patients au début du mois de mars, « *calendrier tenu* » faisait remarquer son directeur. D'ici là, l'activité est à son comble, les derniers appareils de radiologie sont en train d'être installés et le déménagement s'organise, service après service. « *Début avril, St-Charles sera complètement vide* », ajoutait Pierrick Dieumegard, qui a prévu de remettre les clefs à Bernard Grasset début mai. « *Et après ? Quid de St-Charles ?* » Pierrick Dieumegard sourit : « *Ce n'est plus mon problème !* »

Une organisation pensée pour le patient

À Béligon, tout est conçu pour le patient, avec un accueil rationnel et optimalisé dès son arrivée. Le rez-de-chaussée de l'hôpital est prévu pour les urgences, les hospitalisations de jour et les consultations, quelles que soient les spécialités. Ce sont les médecins et les chirurgiens qui s'y rendront, les patients n'auront plus à monter se perdre dans les méandres des services pour une simple consultation. Pour les soins un peu plus longs, les services se répartiront entre les trois étages, avec un bloc opératoire comprenant sept salles d'intervention au premier. Fini le bureau "des entrées et des sorties", l'accueil et la prise en charge du patient se fera à chaque étage, dans le service concerné. L'hôpital sera doté de matériels de pointe, on le sait déjà, mais aussi de petits éléments de confort, comme une baignoire de balnéothérapie spécifique à la détente de la future maman, avant la mise au monde du bébé. Pour les premières semaines, les premiers patients, pas de panique, « *un accueil spécifique sera organisé dans le hall d'entrée...* », rassure le directeur.

Rappel : chacun peut venir visiter l'établissement, les 15 et 16 janvier prochains, entre 9 h et 12 h, et 14 h et 16 h 20.

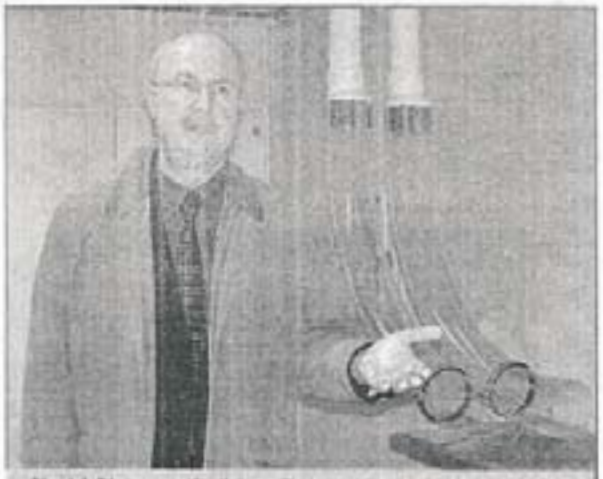

» Pierrick Dieumegard présente "le pneumatique", un système de communication entre services vieux comme le monde mais reconnu performant puisque le nouvel hôpital en est doté ! (photo M. B.)

» La baignoire de balnéothérapie pour détendre les futures mamans. (photo M. B.)

» L'HÔPITAL EN QUELQUES CHIFFRES

L'hôpital de Béligon, c'est 290 lits, « *le même nombre qu'à St-Charles* », précise Pierrick Dieumegard, mais la répartition sera un peu différente puisque Béligon comptera un peu plus de lits en hospitalisation de jour et un peu moins en hospitalisation longue. En effet aujourd'hui, la durée d'hospitalisation s'est considérablement raccourcie : de huit jours en moyenne il y a quinze ans, elle est actuellement de quatre jours. Une mesure d'économie ? « *Non*, répond le directeur, *c'est la façon de soigner qui a beaucoup évolué, la technique et le matériel aussi* ». Le nouvel hôpital de Rochefort, c'est aussi 76 millions d'euros tout compris, presque 30 000 m² de surface et environ 1 000 salariés, toutes catégories confondues... un outil gigantesque de pointe en matière de soins pour le Pays rochefortais, dont le projet aura été mené depuis le début de main de maître.

SUD-OUEST du 14 avril 2011

Le nouveau centre hospitalier de Béligon, à Rochefort, s'adresse à 130 000 patients potentiels. Visite guidée.

Fonctionnaires et agents
des services publics

Découvrez l'ACEF, une association qui défend vos intérêts !

Association
pour le Crédit
et l'Epargne
des Fonctionnaires

acef

Conseillers ACEF des agences de Rochefort

Katia BERTIN 0 821 087 120
Séverine EMILE 0 820 079 027

BPCE – Société anonyme à directoire et conseil de surveillance au capital de 505 831 755 € – Siège social : 50, avenue Pierre-Mendès-France – 75201 Paris Cedex 13 – RCS Paris n° 493 455 042 – Réf. 03/2011 – Illustrations et photos : Joey Carrapichano – EURO RSCG C&O